Муниципальное бюджетное учреждение культуры
"Центральная библиотечная система" г. Заринска
Центральная детская библиотека

ГОД ЛИТЕРАТУРЫ В РОССИИ

2015

Новые имена в литературе

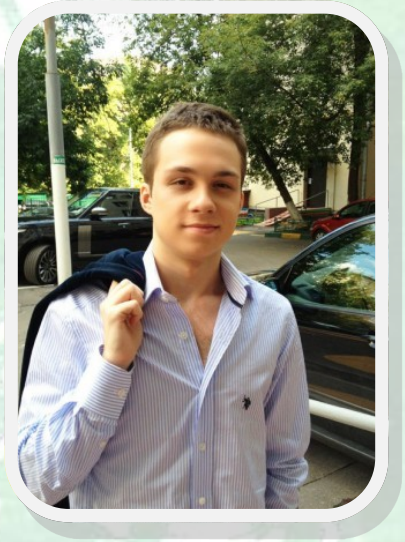

Михаил Самарский

Заринск, 2015

Муниципальное бюджетное учреждение культуры
"Центральная библиотечная система" г. Заринска
Центральная детская библиотека

ГОД ЛИТЕРАТУРЫ В РОССИИ

2015

Новые имена в литературе

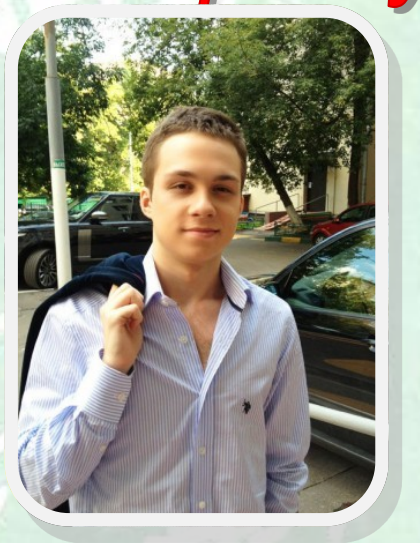

Михаил Самарский

Заринск, 2015

Муниципальное бюджетное учреждение культуры
"Центральная библиотечная система" г. Заринска
Центральная детская библиотека

ГОД ЛИТЕРАТУРЫ В РОССИИ

2015

Новые имена в литературе

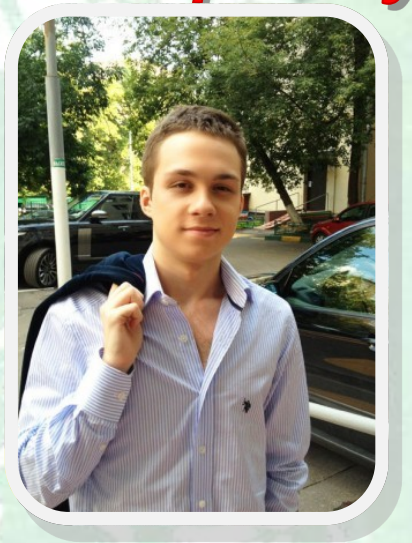

Михаил Самарский

Заринск, 2015

Михаил Александрович Самарский (родился в 1996 году) - российский писатель, блогер, общественный деятель, основатель благотворительного фонда «Живые сердца». Первую свою повесть «На качелях между холмами» он написал в 12 лет, а опубликовал в 13.

«У нас мёртвые глаза, но живые сердца!» Впервые эту фразу Михаил услышал в 12 лет. Произнёс её слепой мальчик, с которым он случайно познакомился в парке. Рассказы этого мальчика настолько потрясли Мишу, что он решил примерить на себя «одежды» этого парня и прочувствовать всю ту душевную боль, которую тот испытывает ежедневно, ежечасно. Дождавшись летних каникул, он решил прожить трое суток со светонепроницаемой повязкой на глазах. Никаких исключений – 72 часа жил жизнью слепого человека. Принимал пищу, гулял по двору, играл с собакой, обычные книги заменил на аудио, слушал телевизор. Когда он снял повязку, то дал себе слово: «Сколько буду жить на этом свете, столько буду помогать слепым людям!».

Чем школьник может помочь незрячим? Он стал собирать материал, познакомился с инструкторами собак – поводырей, стал переписываться с незрячими людьми, в конце концов, написал книгу о слепом мальчике и его друге, лабрадоре – поводыре Трисоне.

Сашка – новый подопечный лабрадора Трисона. Он потерял зрение в автокатастрофе, и теперь собака-поводырь стала его лучшим другом. Благодаря искренней любви этой умной и преданной собаки мальчик смог снова радоваться жизни. Однако приобретенный в специальной школе навык – не нападать на людей – сыграл с псом злую шутку… Его похитили! Но верный друг не будет сидеть сложа лапы, он будет бороться, потому что нужен Сашке!

Если ты собака-поводырь, то привередничать на работе тебе не к лицу. Вот и Лабрадор Трисон поступил на службу к весьма необычной подопечной. Со слепой старушкой не побегаешь, не поиграешь, но он отлично справлялся со своей задачей, несмотря ни на что. Правда, скоро все изменилось, судьба преподнесла сюрприз. И верный помощник попал к совсем другим хозяевам. Поводырь стал... охранником!

Поводырь Трисон осваивает новую профессию! Теперь он стал настоящей полицейской собакой. Судите сами: задержал хулигана, нашел пропавшую девочку, спас своего напарника. Отвага, решительность и ум Трисона снова пригодились людям. Правда, подопечный пса не в курсе подвигов своего четвероногого помощника и даже не представляет, что каждую ночь его верный друг выходит на опасные задания.. .

Лабрадору-поводырю Трисону на этот раз предстоит увлекательное и опасное путешествие. Вместе со своим новым подопечным академиком Василием Михайловичем и его женой он отправляется в круиз. Но во время остановки и прогулки на один из островов пес теряется. Его лайнер уходит, а Трисон остается совершенно один. Теперь лабрадору предстоит выжить в незнакомом месте и во что бы то ни стало вернуться на родину. Кто поможет отважной собаке?

Михаил Александрович Самарский (родился в 1996 году) - российский писатель, блогер, общественный деятель, основатель благотворительного фонда «Живые сердца». Первую свою повесть «На качелях между холмами» он написал в 12 лет, а опубликовал в 13.

«У нас мёртвые глаза, но живые сердца!» Впервые эту фразу Михаил услышал в 12 лет. Произнёс её слепой мальчик, с которым он случайно познакомился в парке. Рассказы этого мальчика настолько потрясли Мишу, что он решил примерить на себя «одежды» этого парня и прочувствовать всю ту душевную боль, которую тот испытывает ежедневно, ежечасно. Дождавшись летних каникул, он решил прожить трое суток со светонепроницаемой повязкой на глазах. Никаких исключений – 72 часа жил жизнью слепого человека. Принимал пищу, гулял по двору, играл с собакой, обычные книги заменил на аудио, слушал телевизор. Когда он снял повязку, то дал себе слово: «Сколько буду жить на этом свете, столько буду помогать слепым людям!».

Чем школьник может помочь незрячим? Он стал собирать материал, познакомился с инструкторами собак – поводырей, стал переписываться с незрячими людьми, в конце концов, написал книгу о слепом мальчике и его друге, лабрадоре – поводыре Трисоне.

Сашка – новый подопечный лабрадора Трисона. Он потерял зрение в автокатастрофе, и теперь собака-поводырь стала его лучшим другом. Благодаря искренней любви этой умной и преданной собаки мальчик смог снова радоваться жизни. Однако приобретенный в специальной школе навык – не нападать на людей – сыграл с псом злую шутку… Его похитили! Но верный друг не будет сидеть сложа лапы, он будет бороться, потому что нужен Сашке!

Если ты собака-поводырь, то привередничать на работе тебе не к лицу. Вот и Лабрадор Трисон поступил на службу к весьма необычной подопечной. Со слепой старушкой не побегаешь, не поиграешь, но он отлично справлялся со своей задачей, несмотря ни на что. Правда, скоро все изменилось, судьба преподнесла сюрприз. И верный помощник попал к совсем другим хозяевам. Поводырь стал... охранником!

Поводырь Трисон осваивает новую профессию! Теперь он стал настоящей полицейской собакой. Судите сами: задержал хулигана, нашел пропавшую девочку, спас своего напарника. Отвага, решительность и ум Трисона снова пригодились людям. Правда, подопечный пса не в курсе подвигов своего четвероногого помощника и даже не представляет, что каждую ночь его верный друг выходит на опасные задания.. .

Лабрадору-поводырю Трисону на этот раз предстоит увлекательное и опасное путешествие. Вместе со своим новым подопечным академиком Василием Михайловичем и его женой он отправляется в круиз. Но во время остановки и прогулки на один из островов пес теряется. Его лайнер уходит, а Трисон остается совершенно один. Теперь лабрадору предстоит выжить в незнакомом месте и во что бы то ни стало вернуться на родину. Кто поможет отважной собаке?

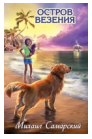

Михаил Александрович Самарский (родился в 1996 году) - российский писатель, блогер, общественный деятель, основатель благотворительного фонда «Живые сердца». Первую свою повесть «На качелях между холмами» он написал в 12 лет, а опубликовал в 13.

«У нас мёртвые глаза, но живые сердца!» Впервые эту фразу Михаил услышал в 12 лет. Произнёс её слепой мальчик, с которым он случайно познакомился в парке. Рассказы этого мальчика настолько потрясли Мишу, что он решил примерить на себя «одежды» этого парня и прочувствовать всю ту душевную боль, которую тот испытывает ежедневно, ежечасно. Дождавшись летних каникул, он решил прожить трое суток со светонепроницаемой повязкой на глазах. Никаких исключений – 72 часа жил жизнью слепого человека. Принимал пищу, гулял по двору, играл с собакой, обычные книги заменил на аудио, слушал телевизор. Когда он снял повязку, то дал себе слово: «Сколько буду жить на этом свете, столько буду помогать слепым людям!».

Чем школьник может помочь незрячим? Он стал собирать материал, познакомился с инструкторами собак – поводырей, стал переписываться с незрячими людьми, в конце концов, написал книгу о слепом мальчике и его друге, лабрадоре – поводыре Трисоне.

Сашка – новый подопечный лабрадора Трисона. Он потерял зрение в автокатастрофе, и теперь собака-поводырь стала его лучшим другом. Благодаря искренней любви этой умной и преданной собаки мальчик смог снова радоваться жизни. Однако приобретенный в специальной школе навык – не нападать на людей – сыграл с псом злую шутку… Его похитили! Но верный друг не будет сидеть сложа лапы, он будет бороться, потому что нужен Сашке!

Если ты собака-поводырь, то привередничать на ра боте тебе не к лицу. Вот и Лабрадор Трисон поступил на службу к весьма необычной подопечной. Со слепой старушкой не побегаешь, не поиграешь, но он отлично справлялся со своей задачей, несмотря ни на что. Правда, скоро все изменилось, судьба преподнесла сюрприз. И верный помощник попал к совсем другим хозяевам. Поводырь стал... охранником!

Поводырь Трисон осваивает новую профессию! Теперь он стал настоящей полицейской собакой. Судите сами: задержал хулигана, нашел пропавшую девочку, спас своего напарника. Отвага, решительность и ум Трисона снова пригодились людям. Правда, подопечный пса не в курсе подвигов своего четвероногого помощника и даже не представляет, что каждую ночь его верный друг выходит на опасные задания.. .

Лабрадору-поводырю Трисону на этот раз предстоит увлекательное и опасное путешествие. Вместе со своим новым подопечным академиком Василием Михайловичем и его женой он отправляется в круиз. Но во время остановки и прогулки на один из островов пес теряется. Его лайнер уходит, а Трисон остается совершенно один. Теперь лабрадору предстоит выжить в незнакомом месте и во что бы то ни стало вернуться на родину. Кто поможет отважной собаке?